第七千三百號 (1946.61.18 許可番號第二十五號) (火曜日) 조선일보 THE CHOSUN ILBO 檀紀四千二百八十年三月十一日 【日刊】

# 朝鮮日報

## 社說 四相會議와 朝鮮問題 (一)

十日 모스크바에서는 戰後平和再建의 가장重要한會談인 四相會議가 열리였다 일즉 五個樞軸衛星國家에對한 媾和條約에成功한것도 戰後處理의重要한 階段이였음에틀림없지만 이번會議의議題 獨逸問題의處理야말로 第二次大戰의目的인 侵略없는平和로운世界를 建設하느냐못하느냐하는 가장根本的問題인것이며 그와同時에 聯合各國의勢力과 利害關係와相異한 政治理念이서루錯綜되여있는 곳이바루이獨逸問題인것이다 世界問題는實로 獨逸에서發端되어 獨逸에서풀기어려운매듭을맺고있는것이다 그럼으로第三次大戰의씨를 뿌리느냐없애느냐하는 關頭에서있는 全人類가 이會議를注視하고있는것은 至極히當然한일이겠으나 우리로서는 이會議에 누구보다도 그에期待하는바가 큰것이있다。

二

우리는 지금 聯合國의對立으로 하여 政治社會經濟各方面에 걸쳐 窒息狀態에 빠져있다 萬一이狀態가 이대로繼續된다고하면 우리의建國事業은 遲延될것이며 國家로서의成長은 數十年後退하고 말것이나 그러나 이런狀態는 全世界人類로하여금 聯合側提唱大國의 弱小民族解放의眞意를 疑心케할것이다 우리가 四相會議에 큰期待를 갖는것은 世界平和再建의 問題가 一環이기 때문인것도 勿論이지만 우리가 지금 兩分斷占領되어있고 分斷占領에서오는 事實에서 비저지는 모든 困境은 世界問題의 縮圖인 獨逸의現實과 類似한點이 있기때문에 더욱 그러한것이다 이나라에서 各國의 利害關係는 어떠케 折衷되며 相異한두世界觀과 政治理念은 어떠케 調和 또는 倂存될것인가 이問題는 人類文化에關한 問題이며 또直接우리의 重大關心을 이끄는問題인것이다。

三

그런데 이四相會議에 朝鮮問題가 公式으로나 非公式으로 上程되느냐 안되느냐하는데 對하여는 國內國外에서 觀測이 區區하거니와 우리가 希望하고 主張할것은 强大國의 協調이며 이協調를爲하여 새로운方式을 發見해야 한다는 것이다 여기서 華盛頓에있는 하ㅣ지中將의 朝鮮問題에關한現地交涉의 斷念과 高層部의 交涉을 要望한 點을 想起한다 莫府四相會議에 朝鮮問題가 正式議題에 올지않은 것을 우리는 알고있다 그러나 明確히 말할수있는것은 朝鮮을 오늘의 困境에서 救하는길은 하루밧비 獨立을 시키는데있으며 强大國의 利用道具나 그對立때문에 犧牲시킴이없이 眞實로 弱小民族을 解放시킬 熱意에 불타는것이라고하면 언제 어데서 어느便에서 먼저 提議하느냐 하는것은 本來부터 問題될바가 아니라는 點이다 우리는 世界平和再建의 迅速한 發展을 爲해서나 獨逸·墺地利問題의 協調的處理와 朝鮮問題의 時急한措處를 거듭絶叫하는바이며 朝鮮問題의 時急打開를爲하여 美蘇兩國은 언제 어데서나 協議할 誠意를 보여주기 바라는 바이다。

# 朝鮮復興援助策
## 對希問題와倂行考慮

【워싱톤十日發AP合同】 現在美國은 對希援助問題와 倂行하여 朝鮮에 對한 新援助對策도 考慮하고있다한다 그런데 右對策內容에依하면 今後美國會는 南朝鮮의 運輸及通信機關再建과 織物其他工場修理에 必要한 資金을 支出할것을 要請하리라하나 그實際는 希國援助問題가 終結될때까지 保留되리라한다 그러나 現在까지는 南朝鮮美駐屯軍에對한 年額一億弗의經費支出以外에 今般新援助對策에依하여 支出될金額에對해서는 아직아무런言明도없었으며 同企劃의詳細한內容은「마ㅣ샬」國務長官과「루ㅣ」大統領에 提出되기前에「힐드링」國務長官補의 受諾을얻어야할것이라한다 如何間 如斯한 南朝鮮의 自給自足을 促進할 新援助對策은 美蘇兩國이 朝鮮에 對한 共同信託統治案에 關한 合意를 보지못하고있는 만치 今般「마-샬」國務長官의 莫府向發에 앞서 考慮되어 왔든것이며「하-지」中將도 如斯한 企劃에關하여 國務、陸海(軍)等各省과 協議하기로 企圖하였든것이다 勿論將次美蘇兩國이 朝鮮問題에關하여 合意에到達할 希望性은 保留되어있으며「하ㅣ지」中將은 南朝鮮에對한 戰災救濟秩序維持等政策과 倂行하여 南朝鮮復興을爲한 援助對策이 緊要하다는 見解를 披瀝하여 關係各方面의 支持를 希望하고있다 또美側은「蘇聯이 朝鮮臨時政府樹立을 좋아하지않는것은 北朝鮮의 朝鮮人軍隊訓練組織問題와 一聯의 關係의 朝鮮人軍隊訓練組織問題와 蘇聯의 關係가있다」라는 結論을 내리고있으며 朝鮮人軍隊가 全朝鮮의 占領을 擔當할수있게된 然後에야 蘇聯軍은 美蘇兩軍의 同時撤退를 提案할 것으로 보인다 그러므로 美國으로서는 美軍이 撤退하기前에 朝鮮人軍隊의 解體及蘇聯이 補給한 武器의 沒收를 主張할 것으로 觀測된다

# 朝鮮事態危急視
## 解決策은蘇聯의說服

AP해리스氏論評

【워싱톤十日發AP合同】 AP時事評論家「해리스」氏는 朝鮮問題에關하야 如左히 論評하였다 最近數日間에있어서 華府最高當局은 朝鮮問題를 論究하고있는中이다 陸軍、國務、商務當局은 聯合會議를 開催하기 始作하야 朝鮮問題를 ... 美蘇兩國의 ... 打開하기에 努力中이다 한편當地에는 南朝鮮 ... 美軍司令官「하ㅣ지」中將이 滯留하고있음으로 莫府四相會議에서「마ㅣ샬」美國務長官은 朝鮮問題를 提示하거나 또는 同會議範圍外에서 蘇聯과 直接朝鮮問題를 討議하리라는 觀測이 流布되고있다 [illegible]

# 過渡行政組織法審議
## 第二十八次立議本會議

第二十八次 立法議院本會議는 十日下午一時半 開催하였다 補缺議員 金遵鉉、吳龍[illegible]、金益東、李甲洙、朴容羲、李寬求、金元容諸氏의 宣誓式을擧行하고 金議長으로부터 三月二十日前後印度「뉴ㅣ델리ㅣ」에서 열리는 亞細亞會議에 朝鮮代表로 呂運亨、白樂濬、高凰京、河敬德四氏가 出席키로 되였다는 參考報告가있고 南朝鮮過渡行政組織法草案第一讀會의 質疑應答으로 들어가서 金墩議員은 同法案第四條「行政府主席及副主席을 立議에서 選擧한다」云云한것은 所謂單獨政府樹立을 意味하지 않나하고 또 金若水議員은 行政法의 制定은 基本法에 依據해서 비로소 될수있다하고 [illegible]議員은 이를 敷衍하여 憲法의 制定通過를 볼때까지는 이間法은 暫時保留하자고 말하고 [illegible]議員은 同法案第十一條「行政府內의 各部處」에 言及하여 治安이 完全保持가 없는 今日에 內務部內에 警務局을 둠은 不可하니 警務部를 獨立시킬것이라는 質問이 繼續되였다(三時五十分)

# 民族社會黨
## 九日結黨式擧行

民族社會黨準備委員會에서는 九日上午十一時堅志洞侍天敎堂에서 同黨結黨式을 擧行하였는데 主要部署는 다음과같다

總理(空席) 副總理 [illegible] 總務部長 [illegible] 宣傳部長 [illegible] 政治部長 [illegible]

# 開會準備에奔忙
## 莫府四相會議

【莫斯科十日發로이타合同】 [illegible] 四相會議開幕準備에 奔忙中인「모로토프」蘇聯外相及「베빈」英外相兩氏는 偶然하게도 九日함께 誕生記念日을 맞이하게되어 서로 祝意와 人事를 交換하였는데「모」氏는 五十七回「베」氏는 六十六回의 誕生紀念日이였다 來日의 開會를 앞둔 오늘 莫府는 冬季임에도 不拘하고 가장 溫暖한 日氣를 마지하여 [illegible]

# 平和合意에到達確信
## 「마ㅣ샬」長官莫府着聲明

【모스크바十日R·H새크포드UP特派員發朝通】「포쓰담」會議以後로 終戰後最重要한 國際會議인 獨逸과墺地利에對한 媾和條約案審議를 主眼으로 하는 四大國外相會議가 今日부터 開催되는데 ... 「마ㅣ샬」長官은 [illegible] 外務次官「비신스키ㅣ」氏以下十餘名의 蘇聯外務官吏가 出迎하였으며 英外數十名의 外國外交官及數百名의 內外記者가 나와있었다 「마ㅣ샬」長官은 飛行場에 到着하자 다음과같은 聲明을 發表하였다 [illegible]

# 蘇聯과協力은用意나
## 統一時까지單獨行動

朝鮮問題로美陸軍長官補의演說

【메트로이트(미시간州)十日UP發朝通】 陸軍長官補「존·H·힐드링」氏는「메트로이트」經濟俱樂部에서「分裂된朝鮮」이라는 題目에 朝鮮情勢에關하여 다음과같이 演說하였다

美國은 朝鮮을 떠나지않을것이다 今後不遠한將來에 우리는 朝鮮人과 朝鮮의指導者가 그만못하게 생각할수있는 過渡期에 對處할 方式을 찾아낼수있을것이다 美國은 今後五年乃至十年以內에 一九四七年에 우리가 [illegible] 展望亞細亞의 安定과平和及極東에對한 繁昌한貿易을 意味하는 理想에對[illegible] 우리는 新生統一된朝鮮이 經濟的으로는 自給自足하고 政治的으로는 自主獨立한 主權國으로서 UN에서 그의地位를 찾이할때까지 물러나가지는 못할것이다 如此한理想의成就는 美國이 그의任務의 決意를 새로히하고 새로운 朝鮮의過渡期計劃을 樹立할것을 要求할것이다 우리는 現下의朝鮮情勢에 失望하고있으나 그렇다고해서 落心하지는 않는다 우리는 蘇聯과 더부러 獨立한朝鮮을 建設하기爲하여 努力할것을 公約하였다 우리는 朝鮮其他何處에 對한 우리의國際的責任이라도 이를回避하려는 意圖는 없다 우리는 우리의 使命이 完遂될때까지 駐在할것이다 現在美國은 單獨으로 그의計劃을 進行시키는수 밖에없다 우리는 交涉이停頓狀態에 여러갖음으로因하여 朝鮮이統一될때까지 우리 占領地帶內에서 單獨行動을 取하지않으면 아니될것이다 이는 決코 莫府協定의 違反으로 解釋할수는 없을것이며 美國은 恒時朝鮮의 經濟的政治的統一을爲하여 蘇聯과 協力할 用意를하고 있는것이다 그럼으로 우리는 蘇聯이 莫府協定의條項을 實施하는데 우리와 協力하여 주기를 繼續하여 希望할것이다。

二友好國間의 軍事的便法에不過한 三十八度境界線은 現在朝鮮統一을 妨害하는石壁과같이서서있다 民主主義的精神을 가진民族을 自由롭고 獨立한 眞實로 民主主義的인國民으로 맨들려는 美國의 誠意는 朝鮮에서 試練을當하고있다 萬若美國이 朝鮮의社會的經濟的政治的生活을 復興시키는데成功한다면 이는 全世界의美蘇關係에 好影響을 및일것이다 今日弱體한 朝鮮이 그自體의 獨立을 維持할수없다면 이부서 公然히 그를支配하려는 角逐을 이르켜서 새로운 紛爭을 자아내고 追從또는 强力한 某外部國家의 支配를 招來하게 되는 好溫床이 될것이다

# 蘇聯의中歐進出阻止코저
## 四相會議에서洪國問題論議?

【뉴ㅣ욕九日發AP合同】 [illegible] 洪國이 共産主義의 洗禮를 받은 當初인 一九一九年 [illegible] 革命을 斷行 [illegible] 赤色政權 [illegible]

# 美、對希援助協議次
## 同會議員幹部白聖館參集

【워싱톤十日發AP合同】 [illegible]

# 英外相莫府着
## 驛頭歡迎殆無

【莫斯科九日 AP特派員發合同】 [illegible]

寶石은 寶玉藏

失踪에關한屆出의催告
本籍 京畿道 [illegible] 住居 同 [illegible]
不在者 李尙祚
右不在者에對하야 利害關係人 [illegible] 으로부터 失踪宣告의 申立이 있으니 [illegible]
西紀一九四七年二月十三日
釜山地方法院 [illegible] 支院
判事 高殷煥

口腔殺菌 滋潤 常備救急 香丹 Hyang-dan TRADE MARK
大森工業株式會社 서울營業所

石綿 石綿絲·石綿布(濾過用) 아스베스토 [illegible] 石綿及各種 朝鮮아스베스트工業株式會社代理店
城東商社 代表 金吉承 營業部 石培順 서울市乙支路四街一七 電話本局(②)七六六六八番

電球資材購入 各種資材及藥品을多少를不問하고市價로購入함 (瓦斯入탕구스텐線도可)
金剛電球株式會社 서울市中區忠武路二街三四(舊本町二丁目) 電話本局 二三三三·一四八〇

補缺生募集 一、募集人員 二、三、四學年若干名 一、試驗期日 三月二十一日 一、志願期限 三月十九日 其他詳細來校問議
崇文中學校 서울市城東區金湖洞山一六

朴鍾文齒科 서울市南大門市場앞 電話本局 二三六一

# 全國中等學校驛傳競走大會

## 荒天下에 新記錄

### 52 "마일"을 五時間八分으로

### 江原中學二年連覇

## 滿都의人氣集中

삼일절을 앞두고 쌀쌀한 일기에 一반관중이 끌녀 이날오후 四시 도의 의기도 인산인해를 이루어 …십오분부터 본사앞에서 외연도 씨기구나 결승점인 본사앞에 성대한 폐회식과 수상식 범하는 관자는 수천군중이 몰려드 올거행하고 만세를 불르 주최 조선육더 함박눈을 마저가면서 면서 헤여졌다 상경거연맹 선수들 격려하는 박수와 후원인 제 환호성에 전장안이 혼들 二회전국중디다섯이 한 정황을 이 중학교 서무였다 이리하여 三 을ㅣ수원간운동의 우리겨레 히생 상복 역전경주대회는 자지인 수원을 차저 왕 열한교가 참가 북집구에 나는 계주 하야 九일오정 열시집분(走)로써 진국도상 때평로 본사앞을 출발 하도의 열을 여지없이 발휘 야 五집(二)마일 「코ㅡ스」하고 조선체육계에 큰 …에서 열니어 강원중학(江原中學)ㅡ(春川)는 금자탑을 맨드러 청기 …이 본대회기록을 십五분이나 깨뜨려 五시간八분五십七초의 신기록으로써 우승하야 二년연패를하였다 이날 쌀쌀한 바람에 날씨도 매우치웠고 본사앞결승점에까지 가드던 눈 … 매우경기조건이 나빴는데도 우승교이하 六착까지 매회신기록을 맨드러 씩씩한 체육조선의 면목을 여실히 발휘하였다 서울로부터 수원(水原)까지에 주로는 각학교응원단이 「트럭」과 자동차로 뒤를 이어서 열광적인 성원으로 …

(寫眞上은本社앞出發光景 下는優勝한江原軍)

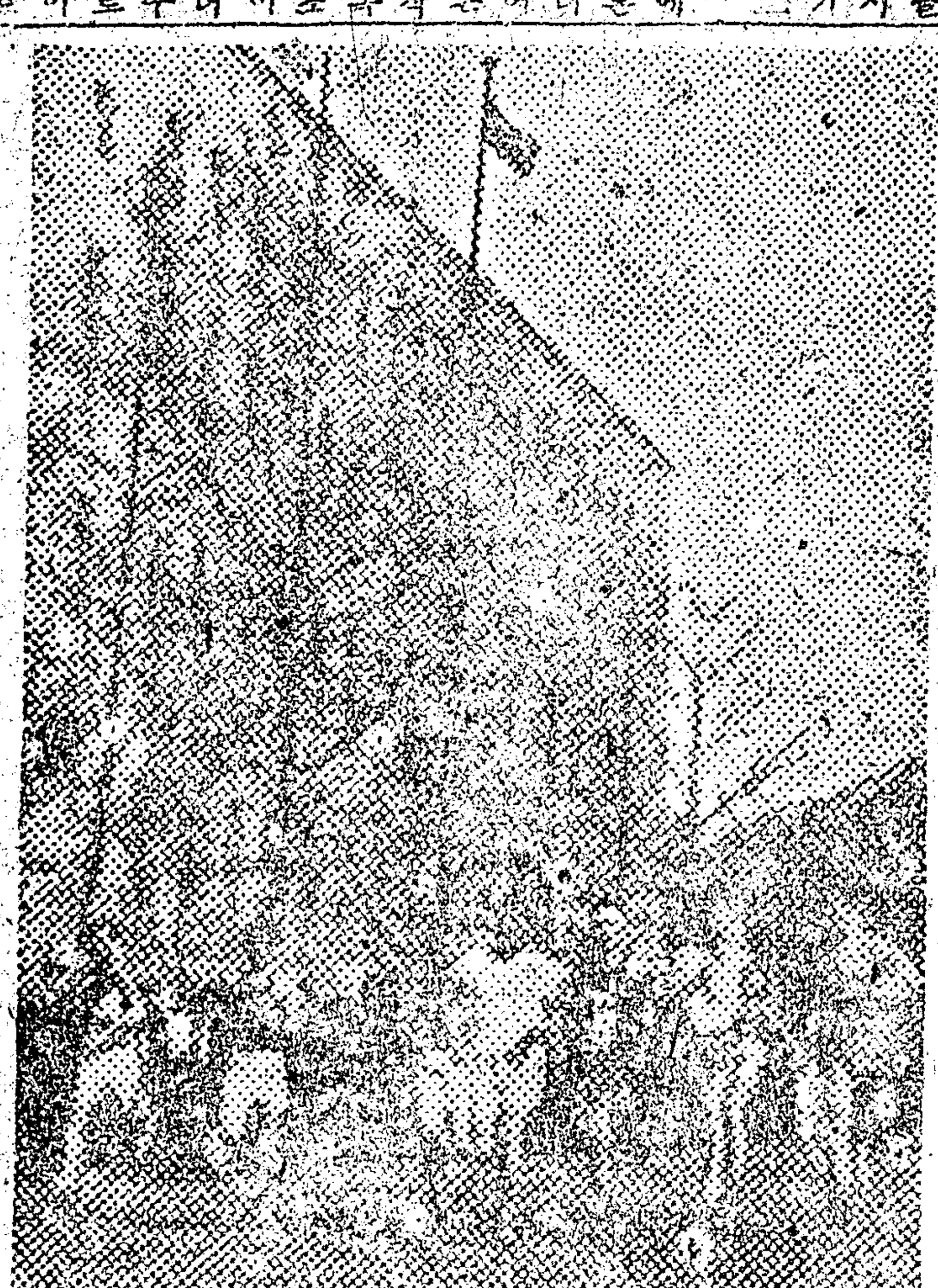

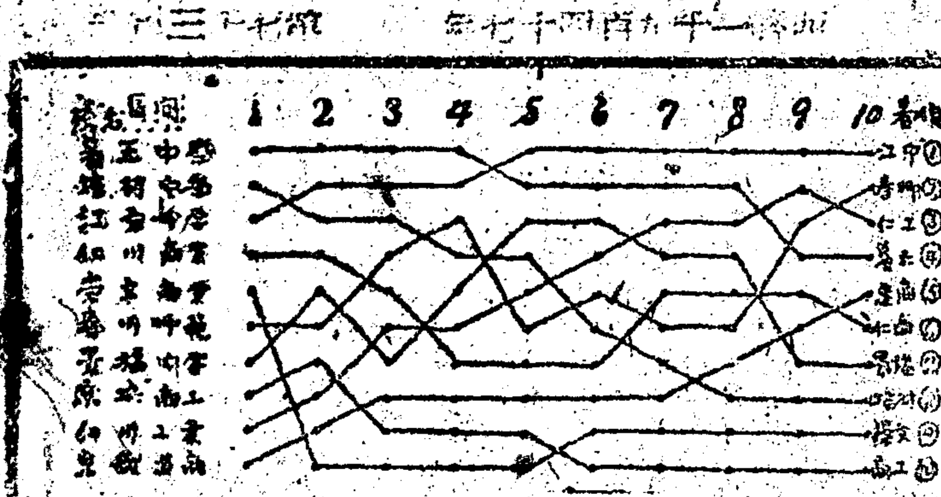

### 孫基禎氏談

본대회의 성과에 대하야 손기정(孫基禎)씨는 감상을 다음과같이 말한다 이번대회는 六착까지 대회신기록을 면한 것으로 미루어보아도 그만큼 작년보다 일반적으로 진보된것이므로 기쁜일이다 그러나 중앙 「팀」이 지방 「팀」에게 진다는 것은 무엇보다도 수치이다 아니할수없다 물론 여러가지 관계도 있겠지만은 당분간은 강원(江原)을 중앙을 이기기가 어려울 …

| | | |
|---|---|---|
| △第一着 | 江原中(舊春川農) | 五時間八分五十七秒 |
| △第二着 | 春川師範 | 五時間一七分五二秒 |
| △第三着 | 仁川工業 | 五時間一九分三七秒 |
| △第四着 | 養正中學 | 五時間二〇分〇一秒 |
| △第五着 | 京鐵道商 | 五時間二一分四九秒 |
| △第六着 | 仁川商業 | 五時間二三分一三秒 |
| △第七着 | 徽文中學 | 五時間二五分五二秒 |
| △第八着 | 培材中學 | 五時間二六分一七秒 |
| △第九着 | 崇文商業 | 五時間五〇分三三秒 |
| △第十着 | 京城商工 | 五時間五二分一七秒 |

### 江原中學 鄭鳳德氏談

작년과 금년 연속으로 우승한 강원중학(前春川農業) 감독 정봉덕(鄭鳳德)씨는 우승의 기쁨을 다음과같이 말하였다 예상한 기록은 다섯 … 올것이다 그리고 이렇게 전국중학교의 경기 시간에 비추어 전문대학에 있어서는 내지 못한다는 선수를 … 것은 전문대학은 통제 입자들이 입을 … 심히 유감된 일이다 … 시간이 하였는데 그렇게 되지 못하였기 때문인가 생각합니다 이번에도 왕로(往路) 보다 복로(復路)에 갈달니는 선수를 배치하여 오후에 … 선두를 예상했든 … 나다 … [illegible]

## 米倉에 三億圓의 物資

### 서울地方檢察廳에서 摘發

서울미곡창고에 감추어 두었든 삼억원에 달하는 막대한 물자를 서울지방검찰청에서 적발하였다 즉 지난삼월일일부터 사일동안 서울지방검찰청의 김병하(金炳夏) 김회봉(金會鳳) 양검찰관이 미곡창고를 임검한 결과 보험가격으로 식량품 칠백육십여만원 광목 양복감 등 사백육십여만원 기계 등속 이천오백여만원 피혁 팔백구십오만원 … 일백팔십만원 … 물감 등속 일백二십만원 합계 일억팔백여만원인데 지까로는 삼억식을 넘는 것이다 이러한 물자가 과연 어데서 나온것이며 … 분배되어야 할것인가에 대하야 엄중한 조사를 하는중인데 결과 … 검찰청에서는 미곡창고 … 이지난四일 개정되었는 … 두지않으면 물자를 자유 방매하리라고 전하고있다

## 釜山稅務署長等에 體刑

미군물품을 나방매점 하여 폭리를 취하다가 난번에 미군에게 적발된 부산(釜山) 세무서장 과 전 … 외 관계자에게 군정재판 … 萬五千圓 (朝通)

△稅務署長張敏朝懲役三年罰金七萬五千圓 △張敏(?) … 懲役三年罰金三萬圓 △事務署長高(?)… 懲役二年罰金七萬五千圓 △ … 懲役三年罰金三萬圓 … △稅務署長孫相懲役五年 … 又張興玉懲役一年罰金七 …

## 百万圓을 收賄

### 保護林伐採內幕暴露

광릉(光陵) 임조림부(林造林部?)와 관계상인 손정(孫廷鎬) 황영보(黃永?) … 조정 … 동 … 불하자진으로 받아오던 … 삼명은 부정자실 … 등 … 八일부터 … 김동(金東)이 … 확인되여 …

## 滅倫悖道의 怪變

### 敎育再建에 暗影

#### 光州事件波紋

학생이 선생을 때려죽였다는 비명이 아닌 유희가 이때 … 연주의 다니 세상에 못 그 그 적의 명에 … 아직을 … 라니 이것은 그 꼿꼿 … 사실이다 … 그 무 … 교육 … 이니 … 이이상의 … 교사가 … 광주(光州) 사범학교 … 제二세국민을 가르치는 … [illegible]

사회에 대해서 … 대단히 미안합니다 … 고교장으로 … 보고는 … 부터 … 다시 … 학교교육에 대해서 … 六일 … 「박」선생의 장 … 광주사범학교교장 … 한다 …

## 校長以下全職員總辭職

【光州九日發朝通】 광주사범학교에서 교유 박용섭(朴應燮)氏(五一)가 … 지난六일 … 학생에게 … 중상을 입고 … 그후 … 마침내 사망하였다 … 그 후 동교 교장 … 이하 전원이 총사직을 결의하였다 … 三八이북 함흥에서 … 월남하여 … 영생여학교(永生女校)에 … 다년간 근무 … 서울 … 사직 …

## 九大學聯合 學父兄大會

### 來十二日에 開催

각 대학의 학부형 … 자적인 입장에서 … 대학의 명휴 … 문제에 대한 대책을 강구하고 … 윤치형(尹治衡) 이홍종(李弘?) … 二十명의 발기로 래十二일 … 열기로 …

## 廣州서 戰災同胞 住宅建設을 計劃

【廣州】 해외에서 도라온 … 기관에 멜고 있는 전재동포 … 광주(廣州)군에 약二천五백명 가량 있는데 … 광주군수 이상일(李相寅)씨는 … 十만군 … 주택건설을 계획 … 우선 五십만원의 기 … 가주택 一백二十 … 건축하기로 하였다

## 登錄겨우二割

### 不足될學生은再募集

【學生】 … 대학생 등록 수는 … 지난 … 마감 기일까지 … 一천四백九집여명으로서 … 약二할에 불과 … 학교당국으로 … 미등록학생 대책을 … 十四일오후五시까지 … 재출케한후 … 부족될 학생은 … 결의하였다 …

## 太陽에 黑點出現

### 無線通信에 支障

【워싱톤十日發AP合同】 … 「프랭크린」 연구소 … 태양 … 흑점이 … 나타나 … 무선통신에 지장 … [illegible]

## 大規模拳銃 强盜團打盡

… 범인 … 이연복(李淵福) … 이 … 권총 … 강도 … [illegible]

## 權東鎭氏逝去

### 九日長湖院에서

… 권동진(權東鎭)씨는 … 九일오후 … 장호원(長湖院) 자택에서 … 향년八十七 … [illegible]

## 阿片不法栽培等 嚴罰

## 李厚生部長이 警告

보건후생부장 이용설(李容卨)박사는 … 아편 재배에 … 경고 …

## 鎭川水組大工事

### 大光設施着手

【鎭川】 충북(忠北) 진천 수리조합은 … 一七五〇정보 … 六六五〇〇석의 증산을 예상 … 공사비 … 二十四일부터 일을시작하였다 …

## 農村遊說團派遣

### 博愛院에서

서울 양동(陽洞) 박애원(博愛院)에서는 … 농촌 … 유세반을 파견 …

## 李鈺相氏釋放

지난번 … 이옥상(李鈺相)씨는 … 석방 …

## 綜合報道展延期

국제보도연맹(國際報道聯盟) …

## 早稻田大學 同窓會

… 三月十二日午後四時 … 「美粧그릴」에서 … 連絡

## 團体消息

京仁地方 來日은 南東風이불고 흐리겠다 最高零上九度九分 最低零下四度八分

國際劇場

協昌洋行 3326

金屬鑄物 工場主를要求함

百貨